Indberetninger 2002

Juledelfin ved Frederikssund

Den 20.12. blev en levende almindelig delfin fundet strandet ved Frederikssund og en snarrådig redningsaktion iværksat. Desværre blev dyret fundet død den 24. 12 om eftermiddagen.

Det er det andet delfinfund på tre år. Delfinen er blevet sikret af Tisvilde Statsskovdistrikt. På Zoologisk Museum i København kunne det konstateres at der var tale om en 167 cm lang og 64 tung hun. Det er den næstmindste af sin art konstateret i Danmark.

Dyrets alder skønnes til 1-2 år og der er dermed tale om en unge. På baggrund af de seneste års forholdvis hyppige forekomster kan det derfor ikke udelukkes at ungen er født i en flok der har opholdt sig i danske farvande.

Delfinen som den tog sig ud juleaftensdag. Foto Bent Hvid.

Pukkelhval på fransk visit i Frederikshavn

Den 12. december kl. 10:30 blev en 8 meter lang pukkelhval observeret i havnebassinet på Frederikshavn Flådestation.

Hvalen opholdt i flere timer og har måske været på jagt efter julesild . Den 13. december var hvalen borte. Det vides ikke hvad retning den svømmede. Fokus på hvaler hører gerne fra alle der måtte have set hvalen, både før den 12. december og efter.

Der er et fortilfælde fra 1995. Næsten på samme tid mellem den 10. og 18. december blev en

pukkelhval af samme størrelse set ud for Århus Havn. Denne hval forlod Århus bugten igen efter at have taget for sig af småfiskeretterne. Både i 2002 og 1995 har der sandsynligvis været tale om fravænnede unger.

Pukkelhvalen hører til de arter der godt kan klare sig langs kysterne. Der har tidligere været pukkelhvaler helt inde i Østersøen i 1978-79 og der er dokumenteret fangster eller strandinger af pukkelhvaler her helt tilbage til 1620.

Fra Danmark har vi kun kendskab til to fund: et fra Lønstrup i september 1905 og et fra farvandet nordøst for Bornholm i 1806.

Pukkelhvalen fra Lønstrup i 1905 havde ca samme længde som individet fra Frederikshavn. Billede fra Vendsyssel Historiske Museum.

Marsvineseminaret, 23. nov 2002

Marsvineseminaret på Syddansk Universitet i Odense havde ca. 100 deltagere.

To hvidnæser strandet ved Sødringholm

Den sydlige hvidnæse fra Sødringholms kyst. Foto Poul Erik Godsk.

To hvidnæsehunner er den 10.november fundet strandet ud for hhv. Sødringholm og Sødring Kær lige nord for Randers Fjords munding. Det er det 13. og 14. individ for 2002.

Dyrene er blevet dissekeret på Naturhistorisk Museum i Århus den 13. november, hvor over 500 mennesker fulgte med i parteringen.

Der blev hvalfartet til Naturhistorisk Museum. Foto Tine Sussi Hansen, Naturhistorisk Museum

Der var tale om to voksne, men ikke drægtige hunner på hhv. 250 og 247 cm. Hunnerne er formodentligt meget gamle. r efter tidligere drægtigheder blev fundet i begge dyrs æggestokke: 13 hos det sydlige dyr og 15 hos det nordlige. Det vil sige at hunnerne kan have født helt op til hhv. 13 og 15 unger. Et groft skøn på alderen er 25-30 år.

Måske afslører dyrenes vægt det er drægtigt eller ej. De tre sidste danske strandinger viser

Nr. Vorupør: 242,5 kg /242 cm = 1.002 kg/cm

Sødringholm: 240 kg/250 cm = 0.960 kg/cm

Sødring Kær: 220 kg /247cm = 0.891 kg/cm

Er forholdet mellem vægt (i kg) og længde (i cm) lig med 1eller derover er hunnen drægtig, er forholdet mindre end 1 er dyrene ikke drægtige. Selvfølgelig skal der flere oplysninger til for at kunne udtale sig den fornødne sikkerhed, men det er en teori der er værd at efterprøve.

Begge hvidnæser havde tomme maver. De var fisketomme, men der var store mængder maveorme i dem. Begge dyr havde store leverbylder, der sandsynligvis stammer fra en hidtil ubeskrevet leverikte. Der er ikke tale om en voldsom parasitbelastning, og dermed ikke om en dødsårsag. Dyrenes generelle foderstand vurderedes som helt normal.

Hvidnæser er formodentligt kommet på grundt vand i det komplicerede farvand omkring Randers Fjords udmunding. Det sydlige dyr havde dog et hul i venstre underkæbe der kunne stamme fra en fiskekrog. Derfor kan en utilsigtet bifangst i fiskeredskab ikke udelukkes.

Den sydlige hvidnæse fra Sødringholm måles op. Foto Tine Sussi Hansen.

Hvidnæse strandet levende ved Nr. Vorupør

Hvidnæsen undersøges på Zoologisk Museum (foto Marianne Ujvari)

Den 28. oktober indløb en melding om et levende strandet marsvin. Det viste sig imidlertid at være en 242 cm lang hvidnæsehun og dermed det tolvte fund af denne art i år. Thy Statsskovdistrikt rekvirerede Falck til at aflive dyret, der vil blive undersøgt på Zoologisk Museum. Det er sandsynligvis den kraftige blæst der har kastet dyret ind på stranden. Det kan ikke udelukkes at der ligger flere endnu uopdagede hvidnæser på strandene.

Hvidnæsefostret på Zoologisk Museum (foto Marianne Ujvari)

Hvidnæsen blev vejet til 242, 5 kg d.v.s. mere end 1kg pr. cm kropslængde. Hunnen var drægtig med et 26 cm langt foster. Kun venstre ovarie (æggestok) var kønsmoden, et fænomen der mest kendes fra marsvin. Der kunne konstateres flere ar efter tidligere drægtigheder på ovariet.

Hunnen havde maven fyldt med fiskeknogler, der hidrører fra torskefisk. Der var enkelte maveorme og mavesår, men dette anses normalt inden for arten hos individer af denne længde. På leveren fandtes en byld der hidrører fra en snyltende leverikte.

At hvidnæsen ikke er særlig godt kendt viser følgende forhold: Det er første gang at der konstateres et foster i en dansk hvidnæse. I følge lærebøgerne er der aldrig tidligere registreret et så lille foster (det hidtil mindste var på 35,5 cm). Det er første oplysning om fosterstørrelsen i oktobermåned.

Marsvinenyt fra Bornholm og Limfjorden

Der er fundet døde marsvin to ret sjældne steder.

Den 2. oktober blev et 116 cm hunmarsvin fundet ved Sorthat mellem Rønne og Hasle på Bornholm. Dyret var ikke helt frisk, men selv når man korrigerer dødstidpunktet til primo september, så er der stadig tale om en meget stor unge, der ikke kan være født omkring 1. juli - det typiske tidspunkt blandt marsvin i Bælthavet og Nordsøen - men måske så tidligt som 1. marts. Dette passer godt sammen med gamle oplysninger om østersømarsvinene, der kunne tyde på tidligere fødsler i den indre Østersø.

Den 13. september blev en 160 cm lang marsvinehun fundet ved Ertebølle i Limfjorden. Dette dyr var heller ikke frisk og døde måske medio august. Hunnen havde ved dødstidpunktet lige født. Måske er hunnen omkommet i garn, idet maven var ganske tom. Den nyfødte unges skæbne kendes ikke, men

den vil ikke kunne overleve uden sin unge.

Fundet af de to marsvin dokumenterer at der stadig findes marsvin selv i de områder hvor der næsten aldrig observeres marsvin.

Delfin dukket op igen

Søndag den 29. september blev en delfin observeret midt i Århusbugten af en sejler fra Ebeltoft. Efter beskrivelsen er det et øresvin *(Tursiops truncatus)*, sandsynligvis det samme der den 29. august ud for Blommehaven Camping syd for Århus.

Der er i den mellemliggende periode set øresvinslignende delfiner i det nordlige Storebælt den 21.september og ud for Kikhavn ved Hundested den 18. september.

Øresvin er ikke set i de indre danske farvande siden 1988. I 1998 blev der dog fundet et øresvin ved den lettiske kyst inde i Østersøen, og dette dyr må jo have svømmet igennem danske farvande.

I Nordsøen har der været hyppigere observationer af øresvin i de seneste år. Øresvinsbestanden fra Skotland er ved at sprede sig ind i Nordsøen.

Sensationel observation af marsvinefødsel i Isefjorden

Den 25. september ved Rønbøjen i Nykøbing Bugt overværede Bent og Evy Jønck, Nykøbing S., intet mindre ned en sensation: en marsvinefødsel. Deres beskrivelse gengives her i uddrag:

" Ved ankomst til bøjen observerede vi 2 voksne marsvin, der uddykkede en del gange, og vi blev nysgerrige Så observerede vi yderligere en voksen, der lå helt stille med det halve af ryggen uddykket. Vi troede, at den var kommet til skade. Den lå i 7-8 minutter inde over grunden, så vi kunne ikke komme den nærmere end 20 meter. Vi studerede den i kikkerten og den lå ret uroligt i vandet, men i samme stilling, og pludselig rykkede den et stykke frem ca 2-2, 5 meter, og så kom der en unge til syne med en grålig kulør og en lille rygfinne."

Der er tale om usædvanlig hændelse på flere måder. Fødslen ligger meget sent, næsten 3 måneder efter sædvanlig fødsel omkring Skt. Hans. Tilstedeværelsen af to "hjælpere" er heller ikke tidligere beskrevet for marsvin.

Delfinobservation i det nordlige Storebælt

Den 21. september kl. 15 observerede Bente og Kurt Slangerup, Broby, 4-5 delfiner mellem Romsø og Stavreshoved.

Delfinernes rygfinner blev beskrevet som "hos en spækhuggerhun" og farvetegning som "hos et marsvin". Ud fra beskrivelsen kunne der være tale om øresvin (tidligere i år observeret i Århus Bugten) eller de mere almindelige hvidnæser.

Muligvis samme flok blev allerede omkring den 18. september om eftermiddagen set ud for Kikhavn øst for Hundested af 11-årige Frederik Oxenvad, der beskrev dyrene som "store med høj rygfinne".

Fokus på hvaler opfordrer alle, der måtte have set disse delfiner om at indberette deres observationer.

Marsvin på besøg i Skovshoved Havn

Den 19.september ved 12:30-tiden blev et ca 1,2 m langt marsvin opdaget i Skovshoved Havn i Øresund. Dyret er sandsynligvis blevet tiltrukket af de mange småfisk der var tilstede i havnen og forlod atter havnen - efter at have taget for sig af retterne - ved 16:30-tiden.

Marsvinet svømmede upåvirket rundt i havnen og trængte småfiskene op i de kroge som bådebroer, skibe og moler skaber. Havnen fungerer som en naturlige ruse der fanger eller koncentrerer marsvinets føde. Måske har marsvinene lært at udnytte denne "nemme" fødekilde.

Billede © Claus Schrøder, Hellerup Havn.

Billede © Per Schiøttz, Hellerup Havn

Det er ikke første gang vi ser marsvin inde i en havn. Fokus på Hvaler har modtaget adskillige lignende rapporter bl. a. fra Thyborøn Havn, Vejle Havn, Hou Havn og Københavns Havn. På engelsk hedder marsvinet da også fra gammel tid *Harbour Porpoise* - altså Havne-marsvin, så marsvinet har også tidligere søgt ind i havnene for at søge føde.

Marsvinets opdukken i Skovhoved Havn er endnu et belæg for marsvinets tilbagevenden til Øresund. For blot ti år siden var marsvin et særsyn i Øresund, men i de senere år er der sket en øgning i både observationer, strandinger og utilsigtede bi-fangster.

Flere marsvin fra Limfjorden og Øresund?

Den 28. august blev et marsvin fundet død ved Hellerup Havn efter at være observeret drivende uden for havnen dagen før. Personale fra Jægersborg Statsskovdistrikt indsamlede dyret.

Marsvinet fra Hellerup Havn bjærges. Foto Claus Schrøder, Hellerup Havn.

Marsvinet har ikke helt forladt Limfjorden. Den 12. september kl 8:50 observeredes et enkelt dyr i Thisted Bredning under optimale observationsbetingelser. Observationen er gjort fra det gode skib MARYLIN ANNE af Struer.

Den 13. september blev et ikke helt frisk marsvin på ca 150 cm fundet lidt syd for Ertebølle Hoved. Den formodentlig kønsmodne hun blev indsamlet af Buderupholm Statsskovdistrikt og afventer nu nærmere undersøgelser.

Fund af nyfødt marsvin på Bornholm

En tysk turist har tilsendt Fokus på Hvaler billeder, der dokumenterer en marsvinestranding fra Bornholm - den første for 2002. Dyret blev fundet den 26.7., men var allerede i stærk forrådnelse. Længden ansloges til ca. 70 cm, hvilket svarer til fødselslængden hos marsvinet. Fødslerne finder sted omkring 1. juli med en vis spredning omkring denne dato; så det passer også godt med fundet. Fundet dokumenterer at der stadig fødes marsvineunger omkring Bornholm.

Fokus på hvaler har ikke modtaget observationer fra farvandet omkring Bornholm. Skulle der være nogen der har set marsvin ved Bornholm er vi meget interesserede i nærmere oplysninger.

Neddy stadig ved Simrishamn

Hvidnæsen Neddy holder stadig til på Långagrunden syd for Simrishamn ved den svenske østersøkyst. Dyret blev først set her i juli 2000, men har måske været der endnu længere.

Øresvin set i Aarhusbugten

Under en sejltur den 29.8. mellem 17:30 og 18:30 havde Henrik Sørensen og familie fra Mårslet følgeskab af en delfin i næsten 1 time, mens de sejlede langs kysten syd for Århus.

"*Vi sejlede for sejl i vores spækhugger (!) med en gummibåd på slæb og lå 1 - 2 sm fr kysten. C . ud for Blommeh ven C mping så vi delfinen første g ng. Den h vde en væsentligt højere og sm llere rygfinne end m rsvin. H vde hvid bug og et l ngt næb. Den v r c . 2 m l ng. Den fulgte os g nske tæt i næsten en time indtil vi vendte om ud for Fløjstrup Str nd. Den lå flere g nge tæt under stævnen f båden, så vi kunne se den tydeligt igennem v ndet. Den v r oppe c . 1 g ng i minuttet og flere g nge l vede den ret høje spring ud f v ndet*".

Beskrivelsen passer fint på et øresvin. Det er den første observation af denne art i de indre danske farvande siden 1988. I 1998 blev der dog fundet et øresvin ved den lettiske kyst, og dette dyr må jo have svømmet igennem danske farvande.

I Nordsøen har der været hyppigere observationer af øresvin i seneste år. Øresvinsbestanden ved den skotske østkyst er ved at sprede sig længere mod syd ind i Nordsøen.

Tidligere danske fund

Årets første marsvineindberetning fra Limfjorden

Tirsdag d. 27. august om morgenen kl. 06.48 observerede man fra skonnerten Marylin Anne et marsvin for udgående i Langerak ca. 4 km vest for Limfjordens udløb i Kattegat. Dette dyr er det første marsvin, der er blevet indberettet fra Limfjorden i 2002.

Fra året 2001 er der ingen marsvineindberetninger fra Limfjorden, men året før blev der set et marsvin ved Egholm lige vest for Ålborg, samt i december rapporteret om et marsvin ved Lundø i Lovns Bredning.

"Spalte" genset i Lillebælt

Det naturligt mærkede marsvin med den kløvede rygfinne (se forneden) er den 8.8. om formiddagen blevet genset lige nord for den ny lillebæltsbro, altså stort set samme sted som i juli. Observationen blev gjort under en marsvinetur med rutebåden MIRA III af Middelfart.

Dette viser at visse marsvin opholder sig længere tid i samme område. Fokus hører gerne fra folk der måtte have set "Spalte" i området og selvfølgelig især hvis der skulle eksistere et godt billede af dyret.

Atter delfiner i Kattegat

Der er atter observeret delfiner i de indre danske farvande. En mindre flok så den 21. juli om formiddagen på sydsiden af Røsnæs. Dyrene sprang over en meter op af vandet og snoede om deres egen akse. Hvilken art delfin der er tale om er ikke kendt.

"Tofinnet" marsvin opdaget og genset i det nordlige Lillebælt

I forbindelse med hvalkiggerturene fra Middelfart i perioden 24. juni - 14 juli blev der iagttaget et naturligt mærket marsvin flere gange lige nord for den ny lillebæltsbro på jyllandssiden. Marsvinet havde en spaltet rygfinne (måske fra et møde med en skrue?) og fik med det samme kælenavnet *Sp lte*.

Spalte var sammen med en nyfødt unge. Fokus på hvaler håber at kunne bringe billeder af hende

snarest. Vi hører gerne fra folk der måtte have set Spalte ved andre lejligheder.

Marsvineunge opdaget i havnebassin på Holmen

Den 26.6. om morgen blev man opmærksom på en lille levende marsvineunge i kanten af havnebassinet på Trangravsvej ved Christiansholm i København. Københavns Brandvæsen, Danmarks Akavarium samt Fokus på Hvaler blev tilkaldt.

Det konstateredes at det var en nyfødt unge sandsynligvis mindre end et døgn gammel. Halefinnen var stadig krøllet og rygfinnen endnu ikke rejst. Ungen havde rester af navlestrengen hængende på bugen og nogle få fosterhår på overlæben.

Ungen blev taget op i et badekar og skyllet med koldt vand og endda tilført rent ilt, men uden sin mor og den nødvendige mælk havde den ingen overlevelseschance. For at mindske dyrets lidelse blev det besluttet af aflive den.

Hvor moren befinder sig og om den stadig lever kan der kun gisnes om. Det er yderst sjældent at finde nyfødte marsvineunger i Københavns Havn og det er noget af en gåde hvordan mor og unge er kommet derind. Måske er det allerede sket i natten løb hvor skibstrafikken er mindst tæt. Det vurderes som helt usandsynligt at ungen er svømmet alene ind i havnen.

Ungen var en han på 72 cm og 6 kg og dermed en meget typisk nyfødt unge.

Vågehval strandet ved øen Poel ved den tyske østersøkyst

Den 26. maj. strandede en 5,26 m lang 1700 kg vågehval ved øen Poel på den mecklenborgske kyst. Det undersøges for øjeblikket om det er samme individ, der i februar optrådte i hhv. Kolding og Århus Havn (se forneden). Det er fjerde år i træk der optræder vågehvaler i den vestlige Østersø.

På ny sommerkaskelot i Nordsøen

Den 3. juni blev en kaskelot opdaget mellem Vlissingen og Breskens i Scheldens munding ved den hollandske kyst. Dyret blev fulgt tæt og er sidst set ved den belgiske kyst natten mellem den 3. og 4. juni.

Det er anden gang inden for bare tre år at der konstateres kaskelotter om sommeren i Nordsøen. 3. juni 2000 strandede en 14,3 m kaskelot på Rømø.

Kaskelotten fotograferet ud for den hollandske kyst. Foto ©: Albert Dijkstra.

Grindehval på Rømø

Søndag d. 26. maj om formiddagen opdagede besætningen på færgen mellem Havneby på Rømø og List på Sild en levende hval, der lå strandet på sydkysten af Rømø. Redningsstationen på Rømø blev alarmeret, og redningsfolkene kunne efter at være sejlet ud til stedet konstatere, at det drejede sig om en ung grindehval. Gentagne forsøg på at skubbe hvalen ud på dybere vand, mislykkedes, da grinden hele tiden svømmede eller drev tilbage til stranden, hvor det lagde sig på siden. Dyret virkede meget afmagret ligesom huden bar tydelige mærker af den åbenbart længerevarende kontakt med stranden. Det blev derfor besluttet at aflive hvalen. Grindehvalen, en hun., blev herefter slæbt ind til Havneby, hvor den den 27.5. blev opmålt til 320 cm. Den vejede 306, 6 kg hvilket er næsten 25% mindre end gennemsnittet for en grindehval af denne længde. Dyret viste da også flere tegn på at være afmageret: Der var ingen indre fedtreserver tilbage og maven var helt tom. Der er taget forskellige prøver til veterinær og toksikologiske undersøgelser..

Rømø-redningsmænd ved den str ndede grindehv l

Grindehvaler lever normalt i det åbne ocean, men forvilder sig ligesom kaskelotter ind i lavvandede Nordsø. Der er sandsynligvis tale om et yngre dyr der kommet væk fra sin flok. Om hele flokken flakker rundt i vadehavet eller der er tale om bare dette individ, vides endnu ikke.

Mellem den tyske ø Sylt og Rømø er der tidligere strandet en grindehval i 1966 på den tyske side. Ligeledes mellem Fanø og Mandø, hvor der er strandet grindehvaler hele tre gange: 1965 og 1966 (to gange) og mellem Skallingen og Fanø med en enkelt stranding i 1983 . I det tilstødende slesvig-holstenske vadehav blev der fundet dyr i 1995,1998 og 2001..

Der er senest strandet grindehvaler i Danmark i 1999 og 2000, mens den seneste observation blev gjort i 2001 (en flok i Skagerrak).

Spækhuggere og hvidnæser ud for Thorsminde

Den 5. maj observerede lystfiskerfartøjet Tindur tre spækhuggere ud for Thorminde. Et andet fartøj observerede samme dag en større flok springere (sandsynligvis hvidnæser) lidt længere ude.

Vågehval gæster Aarhus Havn

Vågehvalen blev senest set den 18.2. set i Østhavnen , Aarhus. Dyret blev opdaget ved 9 tiden og sås dagen igennem boltre sig i det 13, 5 m dybe havnebassin. Ansatte fra Aarhus Havn fulgte i båd hvalens færden. Den ca 6 m lange hval nyder sandsynlig godt af de mange småfisk der er tilstede i havnen.

Hvalen i Århus østhavn. © Århus Havn.

Vågehval set i Kolding Havn

Den 16. februar mellem kl. 10 og 12 blev vågehvalen set langs kajkanten i Kolding Havn. Fokus på hvaler vil gerne følge hvalens færden og hører også gerne fra folk der måtte have set dyret før den 15. februar.

Vågehvalen i Kolding Havn. Foto © Ludvig Dittmann/Jyske-Vestkysten

Vågehval strandet levende i Gamborg Fjord

Den 15. februar omkring kl. 15 blev en levende vågehval opdaget på ca. 1 m vand i bunden af Gamborg Fjord. Dyrets længde skønnedes til 5, 5 m. Det lykkedes ved 16-tiden lokale folk og den hidkaldte vildtkonsulent fra Fyns Statsskovdistrikt at få dyret flot og hvalen svømmede herpå længere ud i fjorden. Dyret havde hudafskrabninger på snuden og dele af ryggen, men skønnedes at være i god form.

Det er fjerde år i træk at der konstateres vågehvaler i de indre danske farvande og den vestlige Østersø. I september 2001 blev en 5,6 m lang vågehval fundet død ved Warnemünde i Tyskland. I januar 2000 blev en 9,4 lang hun fundet ved Tybrindvig i Lillebælt efter i flere uger at være observeret i farvandet nord for Fyn og i Vejle Fjord. Dens endnu ufødte unge fandtes over 2 måneder senere på Fyns nordkyst. I september 2000 strandede en 4,9 m lang han ved Puttgarden på Fehmarn, ved den slesvigholstenske østersøkyst. Dette dyr blev i dagene før observeret i Flensborg Fjord og Lillebælt. I juni 1999 blev et andet individ på ca 5 m fundet ved Graal Müritz ved den mecklenborgske kyst.

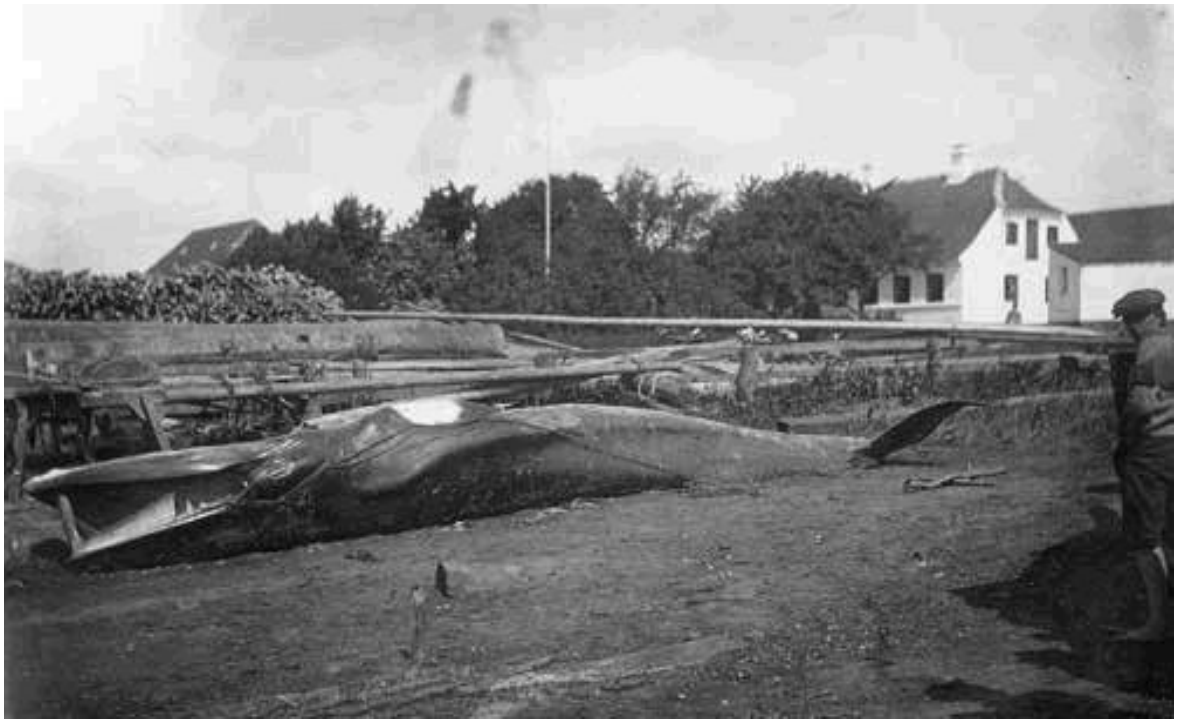

Der er ikke første gang der konstateres vågehvaler ved eller på Fyn.
Her ses en stranding fra Nakkebølle Fjord 1918

3 kaskelotter strandet i Elbens munding

Den 15. januar blev tre ca 11 m lange kaskelotter opdaget af det tyske opmålingsfartøj "Komet". De døde hvaler lå på en sandbanke sydvest for Friedrichskoog i Elbens munding. Det vurderes at de har været døde i mindst tre dage, d.v.s. at de omkom omkring den 12. januar.

Hermed er kaskelotsæsonen 2001/2002 "skudt" i gang. Det er første gang siden 2000 der er strandet en kaskelot i Nordsøen (Rømø, Danmark juni 2000). De seneste massestrandinger fandt sted i hhv. 1998, 1997 og 1996.

Elbens munding er en klassisk lokalitet for kaskelot-massestrandinger: I december 1997 blev der fundet en død kaskelot ved Sahlenburg og i januar 1762 strandede 2 kaskelotter ved Schahörn. I december 1723 strandede 18 kaskelotter ved Neuwerk mens de lykkedes yderligere 3 dyr at slippe væk.

Der er taget hudprøver fra dyrene til DN -analyser. Om dyrene selv bliver trukket i land og om de skal undersøges nærmere er der endnu ikke taget beslutning om.

Redningsplan for Østersøens marsvin

Østersøens bestand af marsvin er gået stærkt tilbage og frygtes at være i fare for at uddø. I dagene 9-11. januar mødtes en række embedsmænd, forskere og repræsentanter fra naturbeskyttelsesorganisationer fra landene omkring Østersøen i

Jarstania i det nordlige Polen for at iværksætte en redningsplan disse marsvin.

Mødet er led i Småhvalaftalens (SCOBNS) bestræbelser for at forvalte og beskytte hvalerne i hele østersø-.og nordsøområdet. Dette vigtige tiltag blev financeret af danske miljøbistandsmidler til Østeuropa (DNCEE).

Fokus på hvaler med sin folkelige indsamling blev særligt fremhævet som et projekt der burde lanceres i samtlige lande.